

交通アクセス

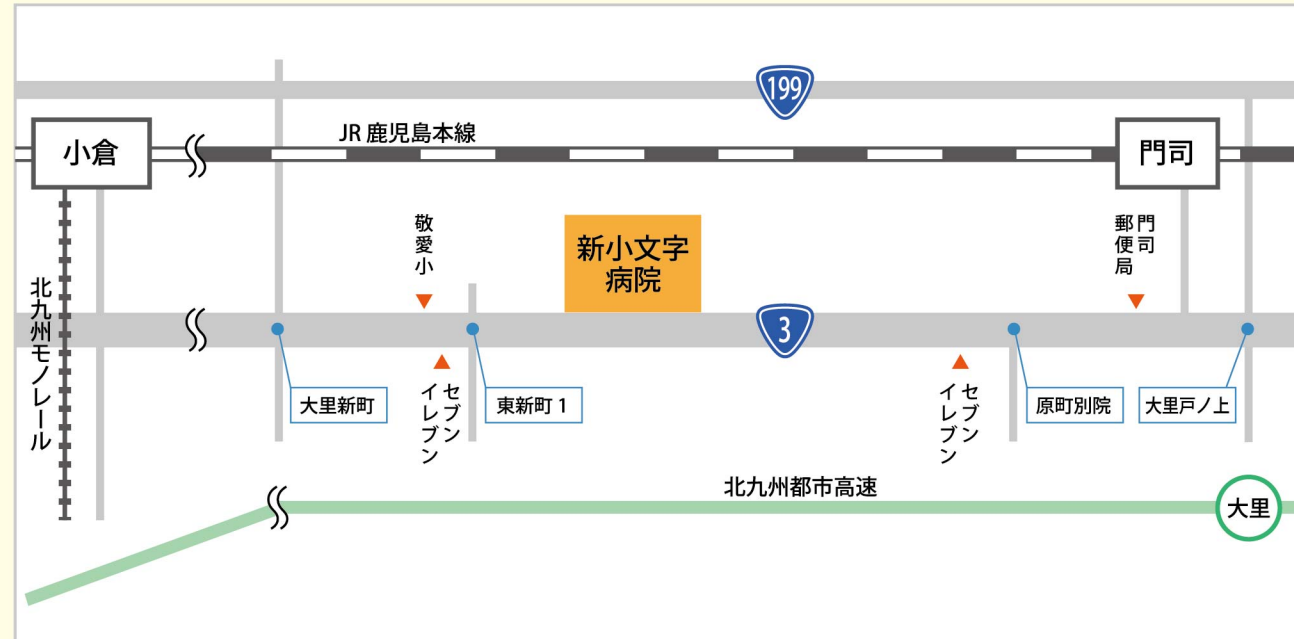

◎ JR

・門司駅より 1.2 km(徒歩 17分)

◎ 西鉄バス (63、70、72、73、74、75)

・新小文字病院前バス停下車すぐ

・小倉駅入り口バス停より
(砂津、門司、大谷方面行き)
(門司方面行き)

・門司駅前バス停より
(小倉、戸畑方面)

◎ タクシー

・門司駅より 1.2 km(5分)

・小倉駅より 5 km(15分)

◎ 都市高速

・大里ランプより 2.5 km(10分)

患者さんご家族のための

入院案内

～ 目次 ～

- ごあいさつ 1 ページ
- 入院手続きと持ち物について 2 ページ
- ご入院にあたって 3 ページ
- ご退院について 5 ページ
- 患者総合支援窓口のご案内 6 ページ
- 入院生活と治療について 7 ページ
- 費用について 10 ページ
- 有料のお部屋のご案内 12 ページ
- 個人情報保護について 13 ページ
- 研修生・実習生の受け入れについて
- 駐車場について
- 院内地図 14 ページ

※ 記載内容について予告なく変更する場合があります。

『患者さんの声』の投書箱を設置しています。

- ・各階に設置していますので、苦情やご意見を教えてください。
- ・改善や対応のご報告は、『患者さんの声』のコーナーに掲示しています。

TEL(093)391-1001(代表)

社会医療法人財団 池友会 **新小文字病院** 〒800-0057 北九州市門司区大里新町2番5号

手には技術 頭には知識 患者には愛を



新小文字病院

◆ ごあいさつ

当院は、「患者さん中心の医療」を提供することを心がけています。
そのため、確かな技術と知識に基づいた医療と、心通うあたたかい看護を提供できるよう、日々努力を重ねております。入院生活を少しでも安心して過ごしていただき、治療に専念され、一日も早く回復されますことを職員一同願っております。

病院長

◆ 基本方針

1. 高度医療

学問的に、技術的に高い水準の医療を提供します。そのために必要な施設・設備の整備拡充に努めます。

2. 総合医療

患者と医療情報を共有し、急性期治療から、早期リハビリ、在宅医療まで一貫した、患者のニーズに沿った安全で安心できるチーム医療を提供します。

3. 地域医療

地域の医療・福祉施設と密接な連携を図り、いつでも誰でも安心して利用できる、救急医療に重点を置いた地域医療の中核病院を目指します。

◆ 患者の権利と責務

1. 平等な治療を受ける権利があります。

患者は、その社会的経済的地位、国籍、人種、宗教、年齢、病気の種類によって差別されずに、平等な治療を受ける権利を持っています。

2. 治療を自己決定できる権利があります。

患者は、明確でわかりやすい言葉で、医師による十分な説明を受けた後で、治療を受ける権利、あるいは治療を受けることを拒む権利があります。

3. 情報を知る権利と情報を提供する責務があります。

患者は、医師による診断・治療、または変わり得る治療方法・予後、今後予測される問題に関して知る権利を持っています。患者は、自身の病状や健康に関する正確な情報を提供し、治療に積極的に参加する責務があります。

4. セカンドオピニオンを受ける権利とプライバシーが守られる権利があります。

患者は、自分の医療内容に対して、医師と共同して選択する権利、他の医師からの意見・相談を得る権利、いかなる場合であっても人格的に扱われ、患者自身の診療に関する全てのプライバシーに関して、万全の配慮を受ける権利を持っています。

5. 相談する権利があります。

患者は、十分な情報を得、利用可能な財政的支援について相談する権利を持っています。

6. 良質な医療を速やかに受ける権利があります。

患者は、効果的医療行為が速やかに行われることを要求する権利、継続的に支持・検討された質の高い医療を受ける権利を持っています。

7. 病院秩序を守る責務があります。

患者は、全ての患者が安全で良質な医療を受けられるように配慮して頂くとともに、職員が適切な医療を行うことを妨げないよう協力する責務があります。また、医療費を適正に支払う責務があります。

◆ 入院手続きと持ち物について

※ 予約入院の方は指定された時間までに、1階受付で手続きをして下さい。

※ 緊急入院の方は後日手続きをお願いする場合があります。

入院手続きに必要なもの

- 保険証、又はマイナンバーカード(健康保険証利用の登録がされているもの)
- 限度額適用認定証
- 介護保険証
- 診察カード・予約入院票
- 入院申込・誓約書並びに保証書
- 各種同意書・承諾書

※ 高額療養費制度等の費用に関するお問い合わせ・ご相談は事務職員が対応します。
1階受付、又はナースステーションにお声かけ下さい。

入院生活に必要なもの

- | | |
|---------------------------------------|----------------------------------|
| <input type="checkbox"/> 入院案内(こちらの冊子) | <input type="checkbox"/> 履き物 |
| <input type="checkbox"/> 現在服用している全ての薬 | ▪ 滑らないもの、履きなれたものをご用意下さい。 |
| <input type="checkbox"/> お薬手帳 | ▪ リハビリのある方は、運動靴(スニーカー等)をご用意下さい。 |
| <input type="checkbox"/> パジャマ(ねまき) | <input type="checkbox"/> 入れ歯・ケース |
| <input type="checkbox"/> 肌着 | <input type="checkbox"/> 補聴器・ケース |
| <input type="checkbox"/> 洗面用具 | <input type="checkbox"/> メガネ・ケース |
| ▪ ひげそり | <input type="checkbox"/> 印鑑 |
| ▪ 歯ブラシ・歯磨き粉・コップ | |
| ▪ クシ・ヘアブラシ | |
| <input type="checkbox"/> タオル | |

※手術を受ける方は、他にご用意していただく物がありますので看護師より説明します。

当院でご用意しているもの

- | | |
|---|--|
| <input type="checkbox"/> お食事に必要な、お箸・スプーン、湯呑み(プラスチックコップ) | <input type="checkbox"/> 入浴・シャワーにお使いいただける、シャンプー・リンス・ボディーシャンプー
洗面器、ヘアドライヤー |
|---|--|

◆ ご入院にあたって

お願いと注意事項

…安全・安楽な入院生活のためにご理解とご協力をお願いします。

- 入院治療について、『入院診療計画書』『クリニカルパス』等を用いて説明します。治療の内容や、入院生活について、ご相談や質問がありましたら、ご遠慮なくお申し出下さい。
※ 病状及び治療方針の説明や連絡は、ご本人以外では、あらかじめ決めていただいた特定の方(キーパーソン)に行います。なお、医師からの説明は、原則として、日・祝日を除く日中に行います。
- 無断で外出・外泊をされた場合は、入院治療を受ける意思がないものと判断し、退院していただくことがあります。
- いかなる身体的暴力や暴言、セクシャルハラスメント行為、窃盗等の迷惑行為があれば、退院を勧告します。さらに、その後の外来診療を含め、当院での診療をお断りする場合があります。
- 持ち物や金品の盗難・紛失に関して、当院は一切の責任を負いかねます。
 - 貴重品(貴金属類)の持ち込みはご遠慮ください。
 - 盗難・紛失を防ぐため、持ち物には必ずお名前を書いて下さい。
 - 入れ歯・補聴器・メガネの管理は患者さん本人でお願いします。
 - セーフティーボックス(有料)のご利用をおすすめします。
 - 紙オムツ・リハビリパンツ・尿とりパッドの持ち込みはご遠慮下さい。
 - 電気機器(パソコン・ラジオ・音楽プレイヤー・電気毛布等)の持ち込み、使用を希望される場合はナースステーションにお申し出下さい。
 - フリーWi-Fiをご利用頂けます。
- テレビ・ラジオ・音楽プレイヤー等の視聴にはイヤホンを使用して下さい。病室内での大きな声での会話、テレビやラジオの音声等、他の患者さんのご迷惑にならないように配慮して下さい。テレビの持ち込みはお断りいたします。
- 携帯電話のご使用は、生命維持装置に影響を及ぼす恐れがあるため、使用可能な場所を制限しています。
- 手足のマニキュア・ネイルアート・付け爪・ジェルネイルは除去しておいて下さい。
- いつも服用しているお薬はすべてお持ち下さい。お薬手帳もお持ち下さい。入院中に他院の受診(お薬の処方等)が必要になった場合は、必ず看護師にご相談下さい。(厚生労働省の定めにより、入院中に他院を受診した場合、健康保険が適用されず、全額が患者さんの負担になることがあります。)
- 当院は「DPC」という厚生労働省が定めた計算方法により入院費の計算をします。(「DPC」の仕組みについては11ページをご覧ください。)
- 保険証のご提示、入院費のお支払い、診断書のお申込みは、1階受付にお願いします。
- 高額療養費制度等の費用に関するお問い合わせやご相談は、事務職員が対応します。1階受付、又はナースステーションにお声かけ下さい。
- 喫煙・飲酒は出来ません。
 - 敷地内全面禁煙となっております。患者さんおよびご来院の方もご協力をお願いいたします。
 - 入院中の飲酒は禁止です。
 - 入院中に飲酒、建物内で喫煙された場合、退院していただくことがあります。

- ペット(動物)を同伴しての来院は出来ません。但し、補助犬の同伴については受け入れていています。

- 職員への謝礼(贈り物)は固くお断り致します。

ご高齢の患者さんへ

- ご高齢の患者さんは、入院という環境の変化になじめず、ストレスとなって混乱をきたしてしまうことが多く見受けられます。認知症が進行した症状がでることもあります。
- 日頃と勝手が違うことやご病気のため、転倒しやすく、骨折などのケガをする危険性が高くなります。不安な時は、ご遠慮なく看護師をお呼び下さい。
- 患者さんの不安な気持ちを軽減するために、ご家族の方に早めに面会に来ていただくことや、長時間の面会をお願いすることがあります。
- 安全のために、保護帯を用いた身体保護をすることがあります。
- 認知症のある患者さんは、果物ナイフ、つま切りやライター等の使用が危険を及ぼす場合がありますので、ご家族の方がお持ち帰り下さい。

面会・お見舞い

- 患者さんの安静療養のため、面会時間を定めています。

4~8階病棟	(平日)14:00~19:00	(日・祝日)10:00~19:00
2階ICU・HCU	(平日)14:00~19:00	(日・祝日)12:00~19:00

- 病状や治療上の理由から、面会をお待ちいただく場合や、お断りする場合があります。
- 1階受付で、入院している病棟をご案内します。
- 一般病棟につきましては、まず、ナースステーションにお声かけ下さい。
- ICU・HCUにつきましては、
 - ・ 治療上の理由から面会は短時間(15分程度)でお願いします。また、ご親族の方、入所していた施設の職員の方、ケアマネジャー、かかりつけ医の方以外の面会はお断りします。
 - ・ 持ち込み出来るものに制限があります。
 - ・ お見舞いであっても生花の持ち込みは出来ません。
 - ・ 感染予防のため、小学生以下のお子さんの面会は出来ません。

駐車場のご案内

※駐車場は外来患者さん専用です。ご入院中の患者さんの駐車はお断りします。

一般	4時間 まで…100円
手術付添	8時間 まで…100円

※以後、1時間毎に200円の加算となります。

- 1時間以内の出庫は100円となります。以後、1時間毎に200円の加算となります。
- 入退院の手続きや面会にお車で越す場合、駐車料金の割引をします。駐車券を1階受付に提示して下さい。
- 手術の立ち会いや治療上の理由で長時間の滞在となった時はナースステーションにお申し出ください。駐車券に証明印を押します。

◆ ご退院について

退院にむけて

- 退院は主治医の許可により決まります。
- 退院は原則午前中です。前日までにおよその退院時間をお知らせします。
- 退院当日は、請求書の用意が出来たらお知らせします。連絡があるまで病室でお待ち下さい。

入退院支援の取り組み ～ 当院の役割と早期退院へのご理解とご協力をお願い～

当院は、救急告示病院として、24時間365日、救急患者さんを受け入れています。また、国の制度で定められた急性期病院として、急病や不安定な病状の患者さん、重症な患者さんに、高度で専門的な医療を提供する役割を担っております。そのため、緊急に治療を必要とする患者さんをいつでも受け入れられるよう、ベッドを空けておかなければなりません。

このような理由から、病状が安定した患者さんには、早期に退院していただき、ご自宅、もしくはリハビリや長期の療養を専門とする病院や施設で療養していただくことをお願いしております。

また、退院後の外来診療は地域の「かかりつけ医」に治療を引き継ぎ、地域の医療機関全体で連携し、切れ目のない継続した医療の提供に努めております。

患者さんの状態により、病院や施設、ご自宅といった適切な場所への退院が出来るよう、患者総合支援部門のスタッフがサポートしていきます。退院支援看護師や社会福祉士が共同し、可能な限り、患者さんやご家族のご希望に合った病院や施設を探し、受け入れの依頼や調整をすすめるよう日々努めております。

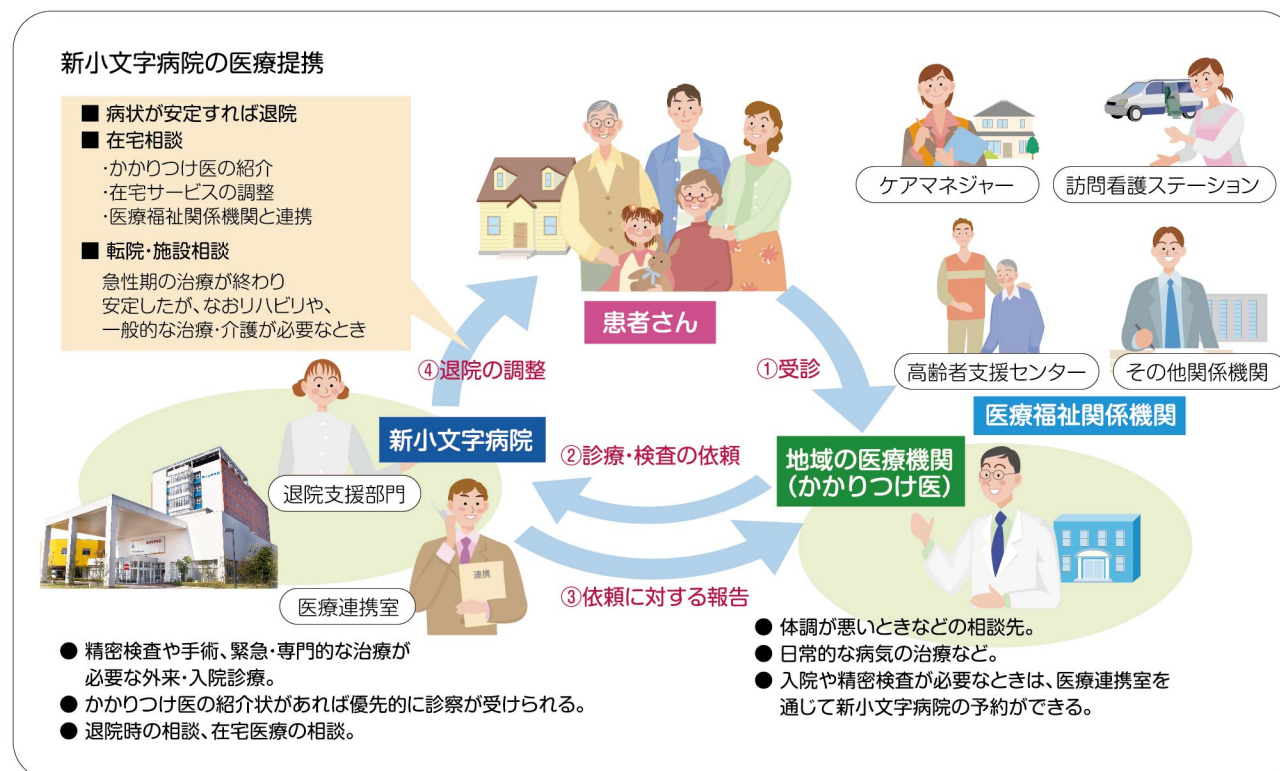

◆ 患者総合支援窓口(患者相談窓口)のご案内

■ 患者相談窓口では…

- ・ 患者さんと当院のスタッフの対話を通し、安心して治療を受けていただけるようサポートしていきます。
- ・ 看護師、社会福祉士が対応しますが、相談内容により、より詳しい担当部門・担当者へご案内させていただくことがあります。
- ・ 現在の治療に関する医学的な質問や、日々の生活、入院する上での不安等に関する相談をお受けします。
- ・ 患者さん、ご家族の皆さまからのご相談やご意見などを聞かせて下さい。
- ・ お困りのこと、お気付きのこと、誰に尋ねれば良いのかわからないことなど、お気軽にお声かけ下さい。
- ・ ご相談を通じて知り得た個人情報を守秘します。
- ・ ご相談をすることによって、不利益が生じることがないよう十分に配慮します。
- ・ 皆さまのご相談、ご意見を、当院のサービス向上に役立てていきます。

■ 相談内容の例(主治医や担当看護師に話しづらいことでもかまいません。)

- ・ 入院生活、退院後の生活、治療に関すること
- ・ 医療費の支払いに困っている
- ・ 利用できる福祉制度やサービス、その手続き方法について知りたい
- ・ 介護保険の制度や手続き方法について知りたい
- ・ 他の医療機関、施設情報を知りたい
- ・ 病気について、治療についての不安がある
- ・ 退院後の家庭生活について不安がある
- ・ 個人情報の取り扱いについて詳しく知りたい
- ・ 職員に対しての意見がある
- ・ セカンドオピニオンを受けたい
- ・ 医療安全、感染対策に関すること

■ ご相談は…

- ・ 場 所 1階受付 患者総合支援窓口
- ・ 対応時間 9:00 ~ 17:00 (注:日・祝日を除く)

- ※ 希望日時に合わせて、ご相談のご予約も出来ます。
- ※ 待ち時間が生じることがあります。

◆ 入院生活と治療について

診療体制

- ・ 入院中は、外来主治医と異なる医師が担当することがあります。
- ・ 相互に患者さんの治療に必要な情報を共有して治療にあたっておりますのでご安心下さい。
- ・ 研修を修了した看護師が、医師の指示を受け、「特定行為」を行うことがあります。

看護体制

- ・ 患者さんの症状に応じて、より良い看護サービスを提供するよう努め、体制づくりをしています。重症の患者さんには看護師をより多く配置したICU・HCUでの看護を提供します。
- ・ 病室の入口に受け持ち看護師の氏名を掲示しております。担当看護師が朝夕に御挨拶に伺いますので、お困りのことがあれば、ご遠慮なくお声かけ下さい。

回診

- ・ 定期的に回診を行っています。医師、看護師をはじめ、リハビリスタッフ、管理栄養士、薬剤師、社会福祉士等で、より良い医療の提供を検討します。
- ・ 病棟師長が担当看護師とともに、患者さんに容態をたずね、より良い看護の提供を検討します。

病室の環境

- ・ ナースコールをベッドの枕元に設置しています。ボタンを押して看護師を呼んで下さい。
- ・ 感染予防の為、病室に出入りの際は病室の入口に設置している消毒液を使用した手指消毒にご協力下さい。
- ・ 清掃員が床の清掃を毎日行います。看護師・ケアワーカーがベッド・床頭台・テーブルの清掃を毎日行います。

病室のご案内

- ・ 1階受付では、お見舞いに来た方に、入院している病棟をご案内します。
- ・ 入院していることを知られたくない方は、看護師にお申し出下さい。

身体のプロテクト

- ・ 患者さんの安全のために、保護帯、離床センサー等の用具を用い身体保護をさせていただく場合があります。

リストバンドの着用

- ・ 患者さんの安全のために、本人確認に使用するリストバンドを装着していただきますので、食事の配膳、お薬のお渡し、検査の前等、職員と一緒に本人確認にご協力下さい。

一日のスケジュール

- ・ 起床時間 6:30(館内放送があります)
- ・ 配膳開始時間 朝食 7:30～
昼食 12:00～
夕食 18:00～
※ 検査等の治療に応じて、時間を変更することがあります。
- ・ 消灯時間 22:00(館内放送があります)

食事

- ・ 入院中は、医師の指示により、治療の一環として病状や年齢に応じた食事(治療食)を用意します。食事の持ち込みはご遠慮下さい。
- ・ 医師の指示により、管理栄養士が栄養指導を行います。
- ・ 病状により、食事制限のある方もいらっしゃいます。患者さん同士の食べ物のやり取りは禁止します。
- ・ 食物アレルギーのある患者さんは、看護師にお申し出下さい。
- ・ 食事に関して不安に感じることがありましたら、看護師にお申し出下さい。

入浴

- ・ 8階病棟に浴室があります。

	午前	午後
【月・水・金・日】	男性 9:00～12:00	女性 13:00～16:30
【火・木】	女性 9:00～12:00	男性 13:00～16:30
【土】	女性 9:00～12:00	男性 13:00～15:00

※ 午前10:30～・午後14:30は介助が必要な方の入浴のため、看護師の出入りがあります。

※ 医師の指示により、入浴・シャワーを控えなければならない患者さんには、看護師が毎日清拭を行い、清潔の保持に努めます。

※ 浴室入口に掲示している注意事項に従って下さい。何か不安がある時は看護師にお知らせ下さい。気分が悪くなった時は緊急呼び出しボタンを押して下さい。すぐに看護師がつかがいます。

売店のご利用

- ・ 1階に売店があります。
- ・ 営業時間 平日 8:30～17:30
土曜日 8:30～17:00
日・祝日 9:00～16:00
- ※ ATMの設置はありません。

洗濯

- 各病棟(4階～8階)にコインランドリーがあります。
- 洗剤はありませんのでご準備下さい(1階売店でも販売しています)。
- 利用料金 洗濯機：100円 / 1回
乾燥機：100円 / 1回
- 利用時間：7:00～20:00

理髪

- 完全予約制となっており、第1・第3水曜日に理容師が来院します。ご希望の方はナースステーションにお申し出下さい。

付き添い

- 付き添いは原則として認めておりません。
- もし、ご家族の方で付き添いを希望される場合であっても、主治医の許可が必要です。ご希望の場合は、まず看護師にご相談下さい。

外出・外泊

- 主治医の許可が必要です。
- ご希望の場合は、まず看護師にご相談下さい。無断で外出・外泊をされた場合は、入院治療を受ける意思がないものと判断し、退院していただくことがあります。

患者さんへの電話の取次ぎ

- 患者さんの安静療養のため、急用以外はご遠慮下さい。
- 取次ぎ時間 平日 14:00～19:00
日・祝日 10:00～19:00

費用について

入院費のお支払い

- 入院費は1階受付にてお支払い下さい。
- 月をまたぐ入院の場合は、月末締めで計算し、翌月の10日過ぎに請求額をお知らせします。お知らせ後、1週間以内にお支払いをお願いします。
- お支払いには、現金のほか、クレジットカード、デビットカードもご利用になれます。
- 銀行振込みによるお支払いをご希望の方は、1階受付にご相談下さい。
- 院内にATMの設置はありません。
- 領収書の再発行は出来かねます。大切に保管して下さい。領収書に代わるものとして、有料で『医療費領収証明書』を発行します。
- およその請求額のお知らせを希望される方はナースステーション、又は1階受付にお申し出下さい。
- 退院時に、退院の日までの入院費用を請求します。日・祝日、夜間等に退院の場合は、後日の精算をお願いすることがあります。

退院当日 …連絡があるまで、病室でお待ち下さい。請求書の用意が出来たらお知らせします。

- 病室にて薬剤師がお薬の説明とお渡しをします。※1階受付カウンターで行う場合があります。
- 請求書の用意が出来たら、看護師が病室でお待ちの患者さんにお声をかけ、診察カードをお渡しします。
- 受け取った診察カードを1階受付にご提示のうえ、退院手続のお申し出をお願いします。
- 順番に会計からお呼びしますので、ご精算下さい。※15分以上の待ち時間が生じる場合があります。

日常生活上のサービスに係る費用

- 保険診療と直接関係のない日常生活上のサービスにつきましては、下記の料金をいただきます。

種別	料金(税込)
TV(DVDプレーヤー付)	770円 ※1日につき
金庫(セーフティーボックス)、保冷庫	330円 ※1日につき
テーブルタイプ・パンツタイプ(M・L・LL)	138円
紙オムツ[パッドタイプ(夜用)]	105円
紙オムツ[安心パッド]	55円
ペーパーショーツ	31円
HBディスプレイトランク	84円
ペーパーブラ	33円
ライフリー横モレ安心テーブルサイズ	110円
ライフリー横モレ安心テーブルMサイズ	94円

※ セーフティーボックスのご利用について

- 床頭台のセーフティーボックスには専用の鍵があります。
- 鍵の紛失にご注意下さい。紛失された場合、費用を実費(3,300円(税込))でお支払いいただきます。

◆ 有料のお部屋(特別の療養環境)の提供に関するご案内

- 有料のお部屋を希望される場合は、入院申し込み時にご相談下さい。利用状況によりご希望に添えない場合がございますので予めご了承下さい。
- 有料のお部屋はご入室時間(ご利用時間)に関わらず、1日(0時~24時)につき、料金(税込)が発生します。
※ 1泊2日の場合は、2日分の料金が発生します。

種別	室番号	特別な病室の設備内容	料金(税込) ※1日につき
特別室	436 526 626 726	バス、トイレ、ミニキッチン、専用クローゼット、机、椅子、電話機、応接セット、TV、DVDプレーヤー、冷蔵庫、電子レンジ、金庫、ドライヤー、バスタオル、タオル、バスローブ、アメニティセット、ミネラルウォーター1本(毎日)、体重計、照明	11,000円
	413 433 435 513 523 525 613 615 616 623 625 713 715 716 723 725 816 817 818 820	シャワー、トイレ、机、椅子、電話機、TV、DVDプレーヤー、金庫、保冷庫、ドライヤー、ミネラルウォーター1本(入院初日のみ)、体重計、応接セット(小)、照明	8,800円
個室B	410 432 437 438 510 522 527 528 610 622 627 628 701 702 710 727 728 801 802 813 815	机、椅子、TV、DVDプレーヤー、金庫、保冷庫、ミネラルウォーター1本(入院初日のみ)、照明	5,500円
	405 406 407 408 411 431 505 506 507 508 511 521 605 606 607 608 611 621 706 707 721 722 806 807 808 810 821 822	机、椅子、TV、DVDプレーヤー、金庫、保冷庫、照明	3,300円



診断書・証明書等の料金(一部抜粋・税別)

- 診断書のお申込み窓口は、1階受付です。

様式	料金(税込)※1通につき
一般診断書	2,200円
入院証明書(保険会社等)	7,700円

- ※ 上記の料金表に掲載されていない書類については、1階受付にお問い合わせ下さい。
- ※ 診断書の出来上がりまでに申込みから7~10日程度(医師の勤務状況により変更あり)かかります。

入院診療費の計算方法について

- 当院では入院費の計算を「包括支払方式(D P C)」に基づいて行っております。
- ※ 病名や保険の種類により、出来高払いによる計算をすることがあります。
- ※ 一部の投薬料・検査料・画像診断料、処置料等は出来高です。

【包括支払方式(D P C)】

- 傷病名・症状をもとに、診療行為(治療の内容)を厚生労働省が定めた1日あたりの包括点数に基づいて計算

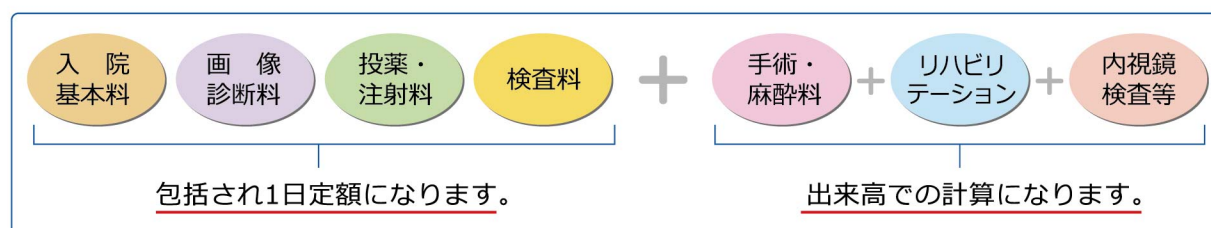

【出来高払い方式】

- 行った治療の回数や量に応じて出来高で計算



- 詳細な説明をご希望される方は、1階受付にお問い合わせ下さい。

◆ 個人情報保護について

- 患者さんに安心して医療を受けていただくために、安全な医療を提供するとともに、患者さんの個人情報について利用目的を明確にし、その取扱いに万全の体制で取り組んでいます。
- 患者さんの個人情報は定められた目的で利用します。利用目的につきましては院内掲示板に掲示しております。掲示された目的以外で個人情報を利用する場合は、改めて患者さんに説明のうえ、同意をいただくこととしております。

◆ 研修生・実習生の受け入れ、看護師による特定行為について

- 「臨床研修指定病院」として、指導医の監督のもとに、医師免許を取得した研修医も診療にあたります。これからの医療を担う医師を養成するためにご理解とご協力をお願い致します。
 - 看護師、リハビリテーション療法士、事務職などの医療スタッフを目指す学生の研修と実習を受け入れ、臨床実習を行っております。
 - 救急救命士の気管内挿管の実習を受け入れ、手術を受ける患者さんにご協力いただいております。予め説明のうえ、同意をいただいておりますが、実習に同意されない場合でもその後の治療に不利益が生じることはありません。
 - 一定の経験を有し、かつ専門的な研修を修了した看護師が、医師の指示を受け「特定行為」を実施することがあります。
- ※ これらの実習等について、不安に感じることやお気付きの点がありましたら、ご遠慮なくお申し出下さい。

◆ 駐車場について

- ◎ 駐車場は、外来患者さん専用です。ご入院中の患者さんの駐車はお断りしています。
 - ◎ お見舞いの方(ご親族のみ)は、料金の割引があります。1階受付に駐車券をご提示下さい。
- ※福祉車輛や障害者専用駐車場もご用意しています。
 ※当院の巡回バスも運行しております。どうぞご利用下さい。
 時刻表が必要な方はお近くのスタッフにお申しつけ下さい。

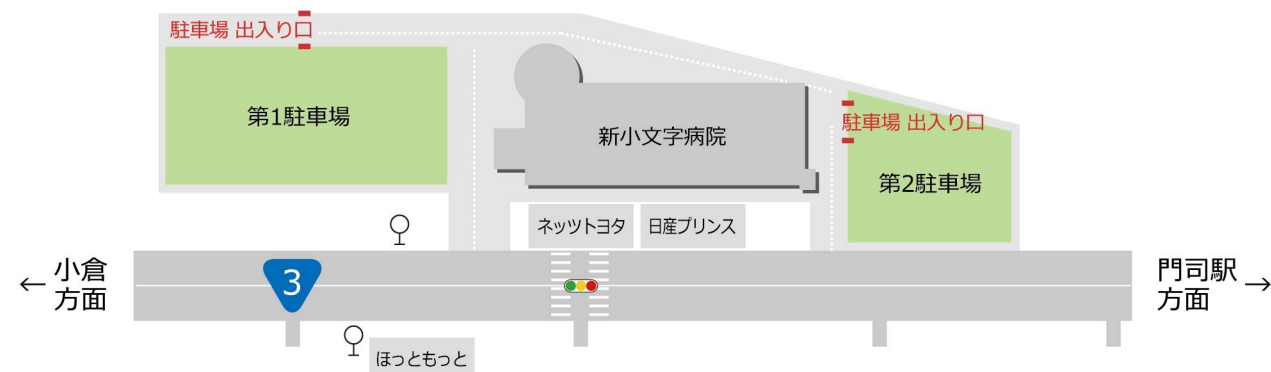

◆ 院内地図

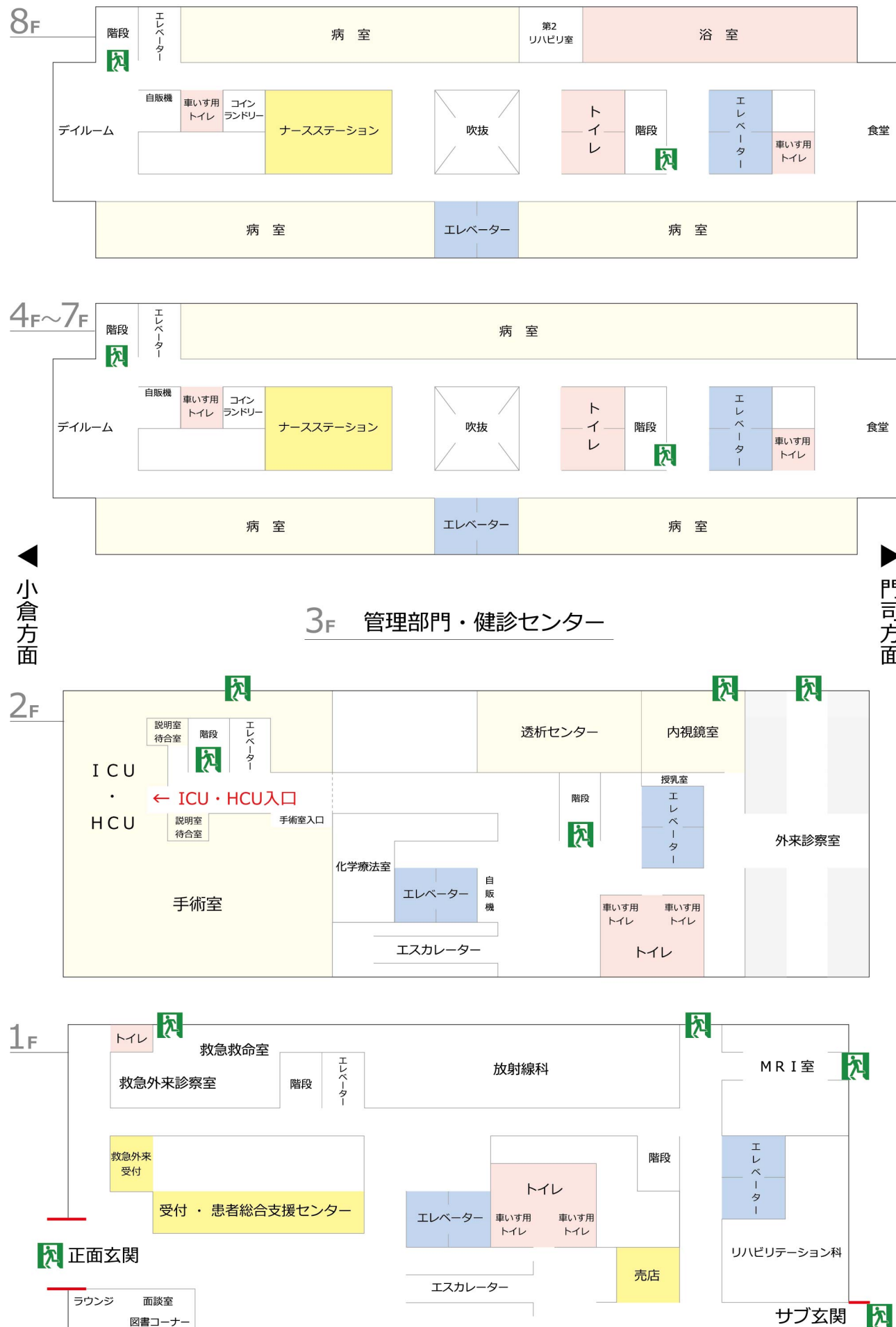

※公衆電話は救急外来受付と7階に設置